L'INFO-Lambton

Pour le plaisir d'y vivre !

175e CÉLÉBRONS Lambton

Lambton Cœur villageois CANTONS-DE-L'EST Ici, on étire le temps

DÉCEMBRE 2023 - JANVIER 2024 BULLETIN MUNICIPAL Vol. 8 n° 10

La fin des célébrations du 175e anniversaire de Lambton !

C'est avec une profonde gratitude et un sentiment de fierté que la Municipalité de Lambton clôture les festivités du 175e anniversaire de sa fondation. Au cours de cette année inoubliable, nous avons célébré notre riche histoire et tissé de nouveaux souvenirs qui resteront gravés dans les cœurs et les mémoires pour des générations à venir.

Les événements tout au long de cette année ont été le reflet de la diversité et de la vitalité qui caractérisent la communauté, unique, de Lambton. Des soirées commémoratives aux spectacles culturels, en passant par les initiatives de préservation du patrimoine, chaque moment a renforcé le lien qui unit les habitants de notre chère municipalité.

Merci, Lambton, pour ces 175 années de réussites, de défis surmontés et de souvenirs partagés.

C'est un rendez-vous au marché de Noël le 9 décembre !

Dans cette édition

Le mot du maire.....2

Les nouvelles du conseil.....3

Aménagement et urbanisme.....4

Informations municipales.....5

Service des loisirs.....5-6

Sécurité incendie.....6-7

Babillard communautaire....,.....8-11

Calendrier déc. 2023/janv. 2024.....12

Le mot *du maire*

Chères concitoyennes,
Chers concitoyens,

Alors que l'hiver approche et que le temps des fêtes est à nos portes, les membres du conseil ainsi que l'équipe municipale s'affairent à rendre cette période heureuse et réconfortante tout en élaborant le budget de l'année prochaine. Je peux vous assurer que nous travaillons d'arrache-pied pour réaliser un budget équilibré dans le but de contrôler au maximum l'inflation que nous connaissons tous. Je vous invite donc personnellement à venir assister à la séance extraordinaire du conseil municipal en décembre pour en apprendre davantage sur le budget 2024.

Nomination de monsieur Alain St-Vincent-Rioux au poste de directeur général

J'ai le plaisir de vous annoncer la nomination de monsieur Alain St-Vincent-Rioux comme directeur général. Les membres du conseil ont entériné la résolution de son embauche lors de la séance du 14 novembre dernier pour une entrée en poste le 27 novembre 2023. Monsieur St-Vincent Rioux possède une vaste expérience dans le domaine municipal. Nous sommes convaincus que sa vision, son leadership et ses compétences contribueront de manière significative au développement et au bien-être de notre communauté.

Marché de Noël

En cette période magique de l'année, j'ai le plaisir de vous inviter chaleureusement à participer à notre traditionnel marché de Noël qui illuminera notre municipalité le 9 décembre. Cet évènement festif représente l'occasion parfaite pour rassembler notre communauté et célébrer dans la joie l'esprit de la saison des fêtes.

Cette année, le marché de Noël promet d'être une expérience particulièrement enchanteresse pour toute la famille. Vous y trouverez une variété de produits artisanaux uniques et de délices culinaires, du maquillage pour enfants, un chansonnier vous accompagnera en musique et vous pourrez vivre, évidemment, la visite tant attendue du père Noël !

175e anniversaire de Lambton

La fin de l'année 2023 veut également dire la fin des festivités du 175e de Lambton. Je tiens à remercier avec force le comité du 175e anniversaire et sa présidente, madame Raymonde Lapointe, chaque bénévole, chaque membre de l'équipe municipale et toutes les personnes impliquées dans la réalisation des activités et évènements du 175e de Lambton. Nous avons vécu une magnifique programmation tout au long de l'année. On n'a qu'à penser à la soirée Pont de fer, au pique-nique des Retrouvailles, à la pièce de théâtre, au défilé et au spectacle de Mme Laurence Jalbert, moments mémorables parmi d'autres.

C'est donc avec une profonde gratitude que je m'adresse à vous, aujourd'hui, pour vous exprimer ma plus grande reconnaissance et mes plus sincères félicitations. Les festivités du 175e ont brillé de mille feux portant avec elles le reflet de votre dévouement.

Bon temps des fêtes

En terminant, je tiens à vous adresser mes souhaits les plus chaleureux pour un heureux temps des fêtes. Que cette saison soit remplie de moments de paix, de réjouissance et de bonheur partagés avec vos proches. Que l'année qui s'achève fasse place à une nouvelle année pleine de promesses et de réussites pour chacun et chacune d'entre vous. Joyeux Noël et meilleurs vœux 2024 !

Les nouvelles *du conseil municipal*

SÉANCE ORDINAIRE DU 14 NOVEMBRE 2023

ADMINISTRATION

• Nomination de M. Alain St-Vincent Rioux au titre de directeur général

• Adoption du calendrier des séances ordinaires pour l'année 2024

• Appui à la MRC du Granit pour le financement relatif aux appels de centres secondaires 911 incendie

• Appui à la MRC du Granit pour la couverture cellulaire et les exigences relatives à la modernisation du système 911

CONTRATS ET DÉPENSES

• Octroi d'un mandat à Laboratoires d'Expertises de Québec ltée pour l'étude environnementale phase 1 — secteur industriel du lot 6 451 474 situé sur la rue du Collège (2 000 $)

AMÉNAGEMENT — URBANISME ET DÉVELOPPEMENT

• Demande de certificat d'autorisation auprès du ministère de l'Environnement, de la Lutte contre les changements climatiques, de la Faune et des Parcs (MELCCFP) pour une intervention dans un milieu hydrique

• Demande d'appui à la Commission de la protection du territoire agricole du Québec (CPTAQ) pour le renouvellement d'une demande d'exploitation de la carrière, sablière et gravière de Ferme Ghislain Breton

• Demande au Programme de soutien régional aux enjeux de l'eau (PSREE)

• Demande d'appui à la Commission de la protection du territoire agricole du Québec (CPTAQ) pour monsieur Laurent Fortin

• Demande d'usage conditionnel sur le lot 5 687 290 situé au 808, rang Saint-François

• Autorisation de dépôt au Système électronique d'appel d'offres (SEAO) pour l'édifice multifonctionnel

LOISIRS

• Appui au dépôt de projet au Programme d'accessibilité des établissements touristiques (PAET) par Patrimoin'Art pour une rampe d'accès au presbytère de Lambton

Sécurité incendie

• Renouvellement de l'entente intermunicipale relative au Service incendie

LÉGISLATION

• Présentation du projet de règlement 23-576 décrétant la réalisation de plans et devis pour la construction d'un édifice municipal multifonctionnel et autorisant un emprunt pour en payer le coût

• Présentation et adoption du projet de règlement 23-577 modifiant le plan d'urbanisme 08-338 afin de bonifier le programme de revitalisation

• Adoption du second projet de règlement 23-569 modifiant le règlement de zonage 09-345 afin de modifier les spécifications de la zone REC2-1

• Avis de promulgation/Règlement 23-575 modifiant le plan d'urbanisme 08-338 afin de bonifier la règlementation à la suite de la modification du schéma d'aménagement

• Avis de promulgation/Règlement 23-573 modifiant le règlement de zonage 09-345 afin de bonifier la règlementation à la suite de la modification du schéma d'aménagement

CONTRIBUTIONS

• Association des pêcheurs du Grand lac Saint-François — Tournoi de pêche à la ouananiche (500 $)

• Centre d'action bénévole du Granit — Guignolée porte-à-porte 2023 (1 000 $)

Enlèvement de la neige

Durant la période hivernale, le propriétaire ou l'occupant d'un lieu ne doit pas accumuler ou permettre que soient accumulés, sur une rue ou un trottoir ou sur une partie d'un terrain privé situé en bordure de rue, des amoncellements de neige de manière à nuire à la visibilité des conducteurs qui circulent sur une voie publique.

De plus, le déversement de neige ne doit pas être fait dans les fossés municipaux.

Merci d'accumuler votre neige hors des lieux mentionnés et ainsi de veiller à respecter la visibilité des conducteurs !

Attention à l'emprise municipale !

Généralement, en périmètre urbain, l'emprise municipale (ou propriété municipale) est la portion de terrain située entre la bordure de la rue ou le trottoir et la vanne d'entrée d'eau qui relie les installations de votre résidence au système d'aqueduc de la municipalité. En zone rurale, c'est la portion de terrain située en bordure de la partie carrossable d'un chemin, incluant les fossés, et, généralement, les aménagements du service hydroélectrique de chaque côté de celle-ci.

Cette portion de terrain appartenant à la Municipalité, elle doit demeurer en gazon, en pavé ou en asphalte. Aucun autre aménagement ne peut y être entrepris. Cela permet aux employés municipaux d'intervenir rapidement et efficacement sur les réseaux d'aqueduc et d'égout ainsi que sur les fossés des chemins publics, lorsque nécessaire.

Puisque l'emprise municipale varie d'un secteur à l'autre, la Municipalité vous invite à vous informer auprès du Service de l'urbanisme :

Robert Blanchette
Inspecteur en bâtiment et environnement
ibe@lambton.ca
418 486-7438, poste 25

Sacha Simoneau-Roy
Inspecteur en bâtiment et environnement adjoint
ibeadj@lambton.ca
418 486-7438, poste 30

Information concernant le renouvellement des permis pour les roulottes stationnées et entreposées

Nous tenons à informer les citoyens que le Service d'urbanisme de la Municipalité ne procèdera plus au renouvellement automatique et à la transmission des certificats d'autorisation nécessaires aux propriétaires qui ont une roulotte stationnée pour la période estivale ou entreposée pour la période hivernale sur un terrain dans les zones autorisées sur le territoire.

Chaque propriétaire devra dorénavant déposer sa demande de certificat d'autorisation (permis) **avant** l'entreposage ou le stationnement de sa roulotte. Nous vous demandons de nous faire parvenir vos demandes de permis pour la période de stationnement du 1er mai au 31 octobre de l'année en cours **au plus tard le 1er avril**, et **au plus tard le 1er octobre** de chaque année pour la période d'entreposage du 1er novembre au 30 avril.

Tous les propriétaires concernés ont maintenant accès au formulaire de demande de permis à remplir intitulé **Certificat d'autorisation pour une roulotte stationnée/entreposée sur un terrain vacant**, en format PDF dans la section *Demande de permis qui ne sont pas sur la plateforme en ligne* sur notre site Internet au lien *https://lambton.ca/demande-de-permis/,* ou peuvent demander au Service d'urbanisme de la Municipalité de leur transmettre une copie du formulaire cité par courriel ou par la poste. Le formulaire dûment rempli doit ensuite être retourné au Service d'urbanisme, accompagné du paiement des frais applicables de 60 $ ainsi que d'une photo récente et d'une copie du certificat d'immatriculation de la roulotte afin de mettre à jour les informations relatives à la roulotte chaque année.

Le certificat d'autorisation OBTENU doit être affiché durant toute la période de l'entreposage ou du stationnement dans une fenêtre de la roulotte bien à la vue.

Prendre note que tout propriétaire de roulotte ne disposant pas des permis requis pourra s'exposer à recevoir une amende minimale de 500 $ plus frais applicables. Pour toute question relative aux normes de renouvellement des permis pour les roulottes stationnées ou entreposées, veuillez communiquer avec nous. Voici nos coordonnées :

Robert Blanchette
Inspecteur en bâtiment et environnement
ibe@lambton.ca
418 486-7438, poste 25

Sacha Simoneau-Roy
Inspecteur en bâtiment et environnement adjoint
ibeadj@lambton.ca
418 486-7438, poste 30

Informations *municipales*

Nouveau directeur général à Lambton !

C'est avec un grand enthousiasme que nous vous présentons M. Alain St-Vincent-Rioux, le nouveau directeur général de Lambton. Fort d'une carrière exceptionnelle et d'une expertise approfondie dans la gestion municipale, M. Rioux apporte une vision novatrice et un dévouement inébranlable à sa nouvelle fonction. Son expérience dans le monde municipal en urbanisme et en direction générale depuis plus de 30 ans sera certes un atout pour notre communauté. Sous sa direction éclairée, nous sommes convaincus que Lambton continuera à prospérer en tant que lieu où il fait bon vivre, travailler et s'épanouir.

Bienvenue à M. Alain St-Vincent-Rioux, un leader visionnaire déterminé à faire progresser notre communauté !

Tournée municipale

Luc Baillargeon, notre conseiller en développement économique, a amorcé sa tournée des entreprises agricoles, manufacturières et commerciales établies sur le territoire de Lambton. Il est accompagné de M. Yannick Bolduc, conseiller en innovation pour le Service de développement économique de la MRC du Granit. Les premières entreprises visitées ont été Les Portes Lambton et Les Mousses de l'Estrie. Le président de la section locale de l'Union des producteurs agricoles a également été rencontré. Ces visites d'entreprises et cette rencontre ont eu lieu le 21 novembre.

D'autres visites auront lieu en décembre. Les entreprises et commerces de la municipalité seront contactés prochainement. Cependant, pour des besoins particuliers, n'hésitez pas à contacter Luc Baillargeon au 418 333-0915.

Service *des loisirs*

Fermeture du centre communautaire et sportif pour les fêtes

Veuillez prendre note que le centre communautaire et sportif sera fermé les 24, 25 et 26 décembre 2023 ainsi que les 1er et 2 janvier 2024.

Le hockey maison prendra une pause le 29 décembre et le 5 janvier pour être de retour le 12 janvier 2024.

Joyeuses fêtes !

Bingo

Quand : le 21 décembre et le 18 janvier à compter de 19 h

Où : centre communautaire et sportif de Lambton

On vous attend en grand nombre !

Disco sur glace

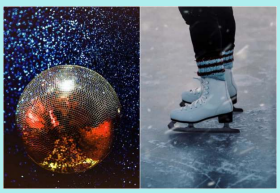

Quoi : animation musicale

Qui : tous

Quand : le vendredi de 19 h à 20 h 30

Coût : gratuit

Service *des loisirs*

Mégaglissade

Le centre communautaire et sportif de Lambton est heureux de vous informer du retour de la mégaglissade sur tube. La mégaglissade sera ouverte à tous dès que les conditions climatiques le permettront. Des tubes et des luges seront alors mis à la disposition de la population. Pour connaître les heures d'ouverture, contactez le centre communautaire et sportif au 418 486-7558 ou par courriel à loisirs@lambton.ca.

Horaire aréna

Horaire modifiable sans préavis

Hockey libre

7 à 13 ans
- lundi de 19 h à 20 h

13 ans et +
- dimanche 10 h 30 à 12 h
- jeudi 18 h à 19 h

18 ans et +
- jeudi 19 h à 20 h 30

40 ans et +
- jeudi 20 h 30 à 22 h

Patinage libre

- dimanche de 9 h à 10 h 30
- lundi au vendredi de 10 h à 12 h

Disco sur glace

- vendredi de 19 h à 20 h 30

Sécurité *incendie*

Pour un hiver plus sûr

Des issues de secours déneigées et déglacées en tout temps

Saviez-vous que bien entretenir vos issues de secours est une obligation qui pourrait sauver une vie ? Déneiger et déglacer quotidiennement vos issues de secours permet de faciliter l'évacuation et de réduire tous les risques d'incidents possibles. Vous vous assurez ainsi, en cas d'intervention d'incendie ou médicale, que les intervenants accèdent rapidement à votre domicile.

Qu'est-ce qu'une issue de secours ?

Les portes de sortie extérieures, les portes donnant accès à un puits d'escalier intérieur et les portes des logements qui donnent accès au corridor commun sont, en soi, des moyens d'évacuation ou des issues de secours. De plus, les portes des corridors communs qui donnent accès aux puits d'escalier intérieurs doivent absolument être maintenues fermées. Cela permettra de freiner, lors d'un incendie, la propagation de la fumée dans les espaces communs que vous devrez emprunter pour évacuer l'immeuble.

Des fenêtres et des balcons bien déneigés et déglacés

Saviez-vous qu'une charge excédentaire pourrait causer l'effondrement de votre balcon et occasionner des dommages et des blessures graves aux occupants présents sur ou sous celui-ci ? Déneiger et déglacer quotidiennement vos balcons et fenêtres permet aussi de faciliter l'évacuation et de réduire tous les risques d'incidents possibles. Ceux-ci peuvent également servir d'évacuation pour toute situation d'urgence et faciliter le travail des pompiers en cas d'incendie.

Déneigez et déglacez la sortie extérieure du sèche-linge ainsi que les conduits d'évacuation des appareils de combustion et de foyer

L'accumulation de charpie dans le filtre ou les conduits d'un sèche-linge peut causer une surchauffe et provoquer un incendie. Il faut régulièrement les nettoyer. L'hiver, ayez l'œil sur la sortie extérieure du sèche-linge ainsi que du lave-linge.

De plus, les utilisateurs d'appareils de chauffage à combustion et de foyers sont invités à vérifier les conduits d'évacuation afin de prévenir les intoxications au monoxyde de carbone. Il est donc recommandé de porter une attention particulière lors du déneigement des compteurs de gaz naturel, des entrées d'air et des conduits d'évacuation d'appareils à combustion, des installations au propane ou au mazout, de la toiture, des issues extérieures et des bornes incendie.

Lifeline - Le système d'alerte médicale le plus fiable au Canada

Des systèmes d'alerte médicale pour répondre à tous les besoins, à la maison et dans les déplacements. Notre service d'alerte médicale standard vous aide à maintenir votre autonomie, à la maison et autour.

Jour et nuit, à la simple pression de votre bouton d'alerte médicale, le communicateur HomeSafe établit rapidement la communication avec notre centre de télésurveillance.

- Appuyez sur votre bouton étanche chaque fois que vous avez besoin d'aide.
- Selon vos besoins précis, nous communiquerons avec un voisin, un proche ou les services d'urgence.
- Portez votre bouton d'aide HomeSafe étanche, sur un pendentif réglable ou sur un bracelet.

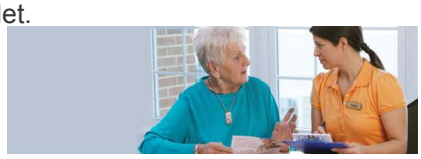

Vous avez des questions ou désirez parler à un représentant ? 1 866 958-4665

Deviens pompier volontaire

Pour information, veuillez communiquer avec le directeur incendie, monsieur Michel Fillion :
418 486-7438, poste 33
incendie@lambton.ca

Prudence à Noël

Si vous souhaitez avoir un sapin naturel cette année, il y a quelques règles à prendre en considération.

Premièrement, il faut toujours garder son pied humide. Ajoutez de l'eau tous les jours. Un sapin naturel peut prendre feu rapidement au simple contact des lumières féériques qui ornent celui-ci, car elles dégagent aussi de la chaleur. D'ailleurs, les lumières que vous avez achetées sont-elles de faible puissance et conçues spécifiquement pour l'intérieur ? Ne laissez jamais le sapin allumé lorsque vous quittez la maison ! Et éteignez-le toujours avant d'aller au lit !

En second lieu, observez le branchement de l'arbre. On constate souvent que les prises de courant subissent une surcharge lorsqu'on y branche des éléments supplémentaires durant le temps des fêtes comme le sapin, les décorations… Il est toujours bon d'avoir une barre d'alimentation sécuritaire et laissée bien en vue.

Débarrassez-vous de la vieille rallonge qu'on fait courir sous le tapis ! Et passez un joyeux Noël en toute sécurité !

Messes à la chapelle Saint-Noël-Chabanel

Célébration de la parole le 17 décembre à 9 h 30

Messes : 3 décembre (avec célébration du pardon), 10 et 31 décembre à 9 h 30

Messe de Noël : 24 décembre à 20 h 30 avec chorale et 51e crèche vivante animée !

Bienvenue et joyeux temps des fêtes à tous et à toutes !

Église Saint-Vital – Messes

Dimanche 17 décembre à 10 h 45

Mardi 5 décembre à 16 h

Mardi 19 décembre à 14 h

Horaire des fêtes :

Dimanche 24 décembre à 19 h

Dimanche 31 décembre à 10 h 45

Cercle des Fermières de Lambton

Voici une belle réalisation des Fermières de Lambton : une contribution de 19 tuques au projet Madolaine, boutique de laine située à Québec, qui a fourni la laine à 550 tricoteuses pour offrir autant de tuques à la clientèle de l'organisme Café-Rencontre du Centre-Ville Québec inc. qui œuvre dans le milieu de l'itinérance et qui distribuera gratuitement toutes ces tuques au début du mois de décembre.

Bravo et merci aux Fermières pour leur généreuse participation !

Fermières de Lambton – Prochaines activités

9 décembre – Marché de Noël, 11 h à 18 h

Venez à notre kiosque pour nous rencontrer et voir ce que nous avons préparé pour vous : tissages, tricots, travaux de couture, desserts, et aussi pour jaser…

13 décembre, 11 h 15 - Dîner de Noël

Restaurant Côté Cour

10 janvier 2024, 13 h

Baseball poche au Club Fadoq

17, 24 et 31 janvier 2024

Ateliers au local des Fermières

Bienvenue !

Atelier des arts : 828, rang St-François, Lambton

Murale des personnalités de Lambton

Depuis 175 ans, plusieurs personnes ont marqué le développement de la communauté de Lambton ou sont nées à Lambton et ont connu un parcours qui mérite d'être souligné. Nous vous en présenterons quelques-unes dans les prochains mois. Nous débutons avec le curé Belleau.

Naissance
20 septembre 1851
Saint-Michel-de-Bellechasse

Fils du Dr Édouard-Séverin Belleau et d'Olympe-Éléonore Fortier

Décès
17 février 1937
Lambton

Occupation
Curé

Faits marquants
Ordonné prête à Québec en 1876, Arthur Belleau fut successivement vicaire à Saint-Elzéar-de-Beauce, à Saint-Laurent-d'Orléans, à Kamouraska et à Saint-Jean-d'Orléans. En 1886, il devint le curé fondateur de Saint-Pierre-Baptiste jusqu'en 1889. Nommé curé de la paroisse de Saint-Vital de Lambton le 1er septembre 1889, il y œuvra durant 37 années. Grandement apprécié par ses paroissiens pour sa détermination, son empathie et sa contribution très significative dans l'avancement et la prospérité de Lambton, il avait à cœur la formation de la jeunesse. Le curé Belleau réalisa notamment les travaux de construction du deuxième presbytère en 1891, du couvent en 1900, et reconstruisit l'église et le presbytère en 1905-1907. Il fut nommé vicaire forain en 1927 et chanoine honoraire en avril 1933. Il prit sa retraite en 1929, mais demeura à Lambton jusqu'à son décès.

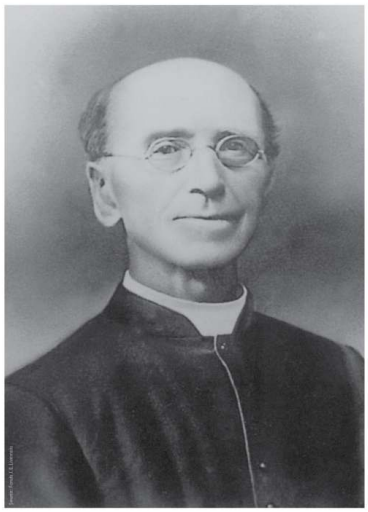

Les sentinelles en gériatrie sociale

Le 15 novembre avait lieu à Lambton une formation bien particulière qui regroupait une vingtaine de personnes de Lambton, de Saint-Romain et de Saint-Sébastien. Madame Marie-Pier Bouffard, infirmière auxiliaire et navigatrice en gériatrie sociale, du Service d'aide à domicile, animait la formation.

On peut dire que dorénavant la communauté du Granit a le privilège de compter sur 24 nouvelles sentinelles sensibilisées au processus anormal du vieillissement pour veiller sur le bien-être de la population des 60 ans et plus. Comment ? En agissant comme agentes de liaison, elles repèrent les changements chez les aînés et transmettent leurs informations vers l'équipe de gériatrie sociale.

Grâce à sa flexibilité et à sa rapidité d'action, la gériatrie sociale met en œuvre une offre de services de proximité en accompagnant les aînés vers les services des organismes communautaires ou du réseau de la santé afin de freiner la perte d'autonomie qui s'installe. Que ce soit sur le plan social ou clinique, la navigatrice exerce un leadership important dans la mise en place de solutions concrètes au domicile de l'aîné afin de restaurer et de maintenir l'autonomie des personnes âgées dans leur milieu de vie.

La formation sentinelle est aussi offerte en ligne.
Consultez la page web de la Fondation AGES pour en savoir plus : geriatriesociale.org.

Un beau projet gratuit pour nous permettre de vieillir mieux !

Kathleen Carrière

AGA Patrimoin'Art

L'assemblée générale annuelle de Patrimoin'Art Lambton aura lieu à la salle à manger du presbytère le mardi soir 5 décembre à 19 h 30.
Bienvenue à toute la population !

De mon rang à ton village - 175e de Lambton

Voici la grande fête visible à l'horizon
Elle raconte l'histoire des grandes générations
Elle amène des airs, des danses et des chansons
En s'imposant d'emblée dans toutes les maisons

Du rang qui m'a vu naître, j'ai l'insigne avantage
De pouvoir te parler, te parler d'un autre âge
J'ai cultivé ma terre, j'ai moissonné mon blé
Elle, elle a fait son beurre d'un geste tout effacé

Elle apprit à ses filles à coudre, à tricoter
Mes garçons, comme le temps, grandissaient tranquillement
Où est la vérité quand je demande au temps
Qu'as-tu fait de ma terre ? Où est rendu mon blé ?

Un jour se sont ouvertes de très grandes barrières
Les terres ont reculé et le village s'est improvisé
Je voudrais donc te dire, te dire à ma façon
Ton village, je l'aime bien et j'y ai ma maison

Il sera beau l'avenir si tu l'emplis de rires
Ton village et mon rang sont unis maintenant
Je plonge en solitaire dans tous mes souvenirs
Le beurre, le blé, les champs ont donné place au temps

Le village dit : BIENVENUE et je passe à l'histoire
Les légendes se sont tues, elles ne reviendront plus
Dans ma vieille mémoire, les blés mûrs danseront
Au chant des oiseaux et des cordes de violon

Poème de Suzanne Aubry, Lambton

175e CÉLÉBRONS Lambton

Hommage à ceux et celles qui ont forgé et continuent de forger notre histoire

Dans le cadre des Fêtes du 175e de Lambton, le 19 novembre dernier, lors de la messe qui se déroulait en l'église Saint-Vital de Lambton, avait lieu un hommage aux Lambtonniens et Lambtonniennes qui contribuent depuis 1848 à l'histoire de Lambton, à son passé remarquable et à son avenir prometteur.

Pour symboliser leur apport au 19e siècle, un siècle d'agriculture et de subsistance, une jeune femme en robe paysanne a déposé une gerbe de blé. Leur contribution au 20e siècle, un siècle de solidarité internationale, a été soulignée par un soldat de la Deuxième Guerre mondiale avec un coussin de coquelicots. Enfin, pour évoquer le 21e siècle, siècle de technologie et de longévité, une doyenne de Lambton a déposé une tablette tactile numérique.

Ces offrandes ont été faites par Marie-Jo Labrecque, Jean-Pierre Lagueux et Raymonde Lapointe. Merci pour cet hommage émouvant et inspirant.

Retour sur les « Aventures du capitaine Jack Sparrow »

Le 19 novembre dernier, la Municipalité de Lambton, en tant que Municipalité amie des enfants, a organisé un spectacle jeunesse. Ce dernier a pris vie dans le cadre de la Journée nationale de l'enfant avec une présentation captivante des « Aventures du capitaine Jack Sparrow ». La scène s'est transformée en un monde de piraterie et d'intrigues palpitantes, entraînant le jeune public dans un voyage inoubliable.

Près d'une centaine de jeunes ont assisté à la représentation. La prestation de Jack Sparrow a transporté les spectateurs dans l'univers envoûtant des pirates avec un charisme unique et un talent évident d'amuseur public. L'interaction avec l'auditoire a ajouté une touche spéciale, créant une atmosphère immersive. Merci à tous ceux qui ont contribué à faire de cet événement un succès retentissant !

MARCHÉ DE Noël DE LAMBTON

9 décembre 2023
11 h à 18 h
Centre communautaire et sportif
(Aréna)

Programmation

Spectacle de Ian Couture

15 h à 18 h

Food Truck
Churros et nachos

- **Artisans et exposants**
- **Jeux gonflables**
- **Feux de camp**
- **Visite du père Noël**
- **Bar et bistro**
- ***Food Truck***
- **Maquillage pour enfants**

Merci à nos partenaires

Lambton 175 célébrons
Jeunesse Lambton
Desjardins
Caisse de Lac-Mégantic–Le Granit

Liste des artisans et exposants

Belle et confo	Vêtements et accessoires Zyia
Cercle des Fermières	Artisanat textiles, tricots, plats cuisinés
Créations Océ-Hann	Chandelles et produits corporels, bijoux
Créations RT	Tasses, bouteilles, verres à vin
Créa-Ture	Sacs à main, foulards, ...
Domaine des Coulées	Vins acéricoles biologiques
Épicure	Épices sans gluten et sans noix
Ferme des petits Torrieux	Viandes et légumes marinés
Jennifer Bourgault, écrivaine	Roman, activités littéraires, emballage cadeau, etc.
Jocelyne Boulange	Vitrail
Johanne Gendron	Couronnes de Noël, décorations, ...
L'Accorderie du Granit	Gnomes, signets, ...
La Fabrique J & Co	Tasses isothermes, ...
La Noix d'Érable	Pacanes à l'érable et au café, sirop d'érable
La Popote créole	Repas, pâtisseries créoles et caribéennes
Les Cosmétiques Mary Kay	Soins corporels, maquillages, ...
Les Créations mère & fille	Art et artisanat
Les Tricots d'Annie	Tricots à la main, bas, foulards, ponchos, etc.
L'Univers de Dalhie	Jeux éducatifs, livres, articles pour poupons
Magasin général Piopolis	Tartes, pâtés, pains, cretons, etc.
Maka Créations	Capteurs de rêves, bijoux recyclés, bougies, etc.
Mallain lapin	Viande de lapin, gelées et conserves
Massage Douce'Heure	Massothérapie sur chaises
Miel Isabel & cie	Miel, sirop de bouleau, ail, œufs, etc.
Mimi et Filles	Ornements de bois, centres de table, couronnes, etc.
Nancy Guillemette	Créations sur bois, pendentifs, chandails thématiques, etc.
Norwex	Linges nettoyants microfibre, produits ménagers, ...
Personnaliza	Personnalisation de produits (verres, crayons, ...)
Petit pain de savon	Savons, shampoings et revitalisants, bougies, etc.
Rachel Nadeau	Gomme de sapin en capsule
Renelle Nadeau	Blocs en verre, bijoux, décorations, etc.
Sacs - Coup de Cœur	Sacs de magasinage, porte-monnaies, sacs à main, etc.
Tocara & Torade bijoux	Bijoux
Triskel Art & Créations	Cartes de Noël, décorations, affiches en bois, etc.

CALENDRIER
DÉCEMBRE 2023 JANVIER 2024

DÉCEMBRE 2023

4 **Collecte des ordures (rural)**
Lundi

5 **Collecte des ordures (périmètre urbain)**
Mardi

9 **Marché de Noël**
11 h à 18 h
centre communautaire et sportif
Information : 418 486-7558

10 **Réunion des Chevaliers de Colomb**
9 h
Salle des Chevaliers de Colomb
Information : 418 486-7608

12 **Séance ordinaire du conseil**
19 h
centre communautaire
Information : 418 486-7438

13 **Cueillette des matières recyclables**
Mercredi

18 **Collecte des ordures (rural)**
Lundi

19 **Collecte des ordures (périmètre urbain)**
Mardi

22 **Fermeture du bureau municipal**
Vendredi - 16 h 30

25 **Noël**
Lundi

27 **Cueillette des matières recyclables**
Mercredi

JANVIER 2024

Bonne année !

1 **Jour de l'an**

2 **Collecte des ordures (périmètre urbain et rural)**
Mardi

8 **Bureau municipal ouvert**

Cueillette des sapins de Noël

10 **Cueillette des matières recyclables**
Mercredi

14 **Réunion des Chevaliers de Colomb**
9 h
Salle des Chevaliers de Colomb
Information : 418 486-7608

15 **Collecte des ordures (rural)**
Lundi

16 **Collecte des ordures (périmètre urbain)**
Mardi

Séance ordinaire du conseil
19 h
Centre communautaire
Information : 418 486-7438

22-28 **Carnaval Ti-Cube**

24 **Cueillette des matières recyclables**
Mercredi

29 **Collecte des ordures (rural)**
Lundi

30 **Collecte des ordures (périmètre urbain)**
Mardi

L'INFO-LAMBTON

Production : Municipalité de Lambton
Contenu : Municipalité de Lambton, organismes de Lambton
Révision : La 27e lettre

L'INFO-LAMBTON - 10 éditions
Date de tombée : le 15 de chaque mois

Abonnement informatique
C'est avec plaisir que nous vous inscrirons sur notre liste et que nous vous expédierons notre bulletin mensuel par courriel si vous nous transmettez votre adresse à : loisirs@lambton.ca

Dépôts légaux
Bibliothèque et Archives nationales du Québec
Bibliothèque et Archives Canada -
ISSN 2562-539X